



ՀԱՅԱՍՏԱՆԻ ՀԱՆՐԱՊԵՏՈՒԹՅԱՆ ԿՐԹՈՒԹՅԱՆ, ԳԻՏՈՒԹՅԱՆ, ՄՇԱԿՈՒՅԹԻ
ԵՎ ՍՊՈՐՏԻ ՆԱԽԱՐԱՐ

ՀՐԱՄԱՆ

N 1275-Ա/2

12.07.2022թ.

**ՀԱՅԱՍՏԱՆԻ ՀԱՆՐԱՊԵՏՈՒԹՅԱՆ ՆԱԽԱԴՊՐՈՑԱԿԱՆ ՈՒՍՈՒՄՆԱԿԱՆ
ՀԱՍՏԱՏՈՒԹՅԱՆ ԳՈՐԾՈՒՆԵՈՒԹՅԱՆ ՆԵՐՔԻՆ ԳՆԱՀԱՏՄԱՆ ՀԱՐՑԱՇԱՐԸ
ՍԱՀՄԱՆԵԼՈՒ ՄԱՍԻՆ**

Հիմք ընդունելով ՀՀ կառավարության 2021 թվականի մայիսի 13-ի N764 որոշման
հավելվածի 8-րդ կետի պահանջը՝

Հ Ր Ա Մ Ա Յ ՈՒ Մ Ե Մ

1. Սահմանել Հայաստանի Հանրապետության նախադպրոցական ուսումնական
հաստատության գործունեության ներքին գնահատման հարցաշարը՝ համաձայն հավելվածի:

2. Կրթության, գիտության, մշակույթի և սպորտի նախարարի մամուլի քարտուղար
Գեղամ Մելիքբեկյանին՝ հաստատված հարցաշարը տեղադրել կրթության, գիտության,
մշակույթի և սպորտի նախարարության պաշտոնական կայքում:

Վ. ԴՈՒՄԱՆՅԱՆ

X



ՀԱՅԱՍՏԱՆԻ ՀԱՆՐԱՊԵՏՈՒԹՅՈՒՆԿՈՏԱՅՔԻ ՄԱՐԶ
<<ՀՐԱԶԴԴԱՆ ՀԱՄԱՅՆՔԻ ՍՈԼԱԿԻ ՆՈՒՀ >> ՀՈԱԿ

Գ.Սոլակ 6 թաղամաս 49

solakimankapartez@mail.ru

ՏՐԱՄԱՆ N 17

2023թ սեպտեմբերի 01

<<ՀՐԱԶԴԴԱՆ ՀԱՄԱՅՆՔԻ ՍՈԼԱԿԻ ՆՈՒՀ>> ՀՈԱԿ-ի ԳՈՐԾՈՒՆԵՈՒԹՅԱՆ ՆԵՐՔԻՆ ԳՆԱՀԱՏՄԱՆ ՀԱՆՁՆԱԺՈՂՈՎ ՍՏԵՂԾԵԼՈՒ ՄԱՍԻՆ

Հիմք ընդունելով ՀՀ կառավարության 2021թ-ի մայիսի 13-ի N 764 որոշման հավելվածի 8-րդ կետի պահանջը՝

ՏՐԱՄԱՅՈՒՄ ԵՄ՝

2023-2024թթ ուս տարվա համար << Հրազդան համայնքի Սոլակի ՆՈՒՀ >> ՀՈԱԿ-ում ստեղծել գործունեության ներքին գնահատում իրականացնելու հանձնաժողով հետևյալ կազմով՝

- Տնօրեն՝ Փառանձեմ Գյուրջյան
- Մեթոդիստ՝ Մարիամ Խաչատրյան
- Դաստիարակներ՝ Մայրամ Եղիազարյան
Ալինա Երեմյան
Արմինե Հովհաննիսյան
- Ծնողներ՝ Շուշան Աղաջանյան
Զարուհի Հարությունյան
Լիանա Պարսամյան
- ՏԻՄ անդամներ՝ Վանուհի Ղազարյան
Անժիկ Ալեքսանյան

Սույն հրամանն ուժի մեջ է մտնում ստորագրման պահից:

Տնօրեն՝

Փառանձեմ Գյուրջյան

ՀԱՅԱՍՏԱՆԻ ՀԱՆՐԱՊԵՏՈՒԹՅԱՆ ՆԱԽԱԴՊՐՈՑԱԿԱՆ ՌԻՍՈՒՄՆԱԿԱՆ ՀԱՍՏԱՏՈՒԹՅԱՆ ԳՈՐԾՈՒՆԵՈՒԹՅԱՆ ՆԵՐՔԻՆ ԳՆԱՀԱՏՄԱՆ ՀԱՐՑԱՇԱՐ

I. ԸՆԴՀԱՆՈՒՐ ՏԵՂԵԿՈՒԹՅՈՒՆՆԵՐ ՀԱՍՏԱՏՈՒԹՅԱՆ ՄԱՍԻՆ

Կազմակերպության անվանումը՝ ՀՀ Կոտայքի մարզի «Հրազդան համայնքի Սոլակի ՆՈՒՀ» ՀՈԱԿ
Կազմակերպատիրավական տեսակը՝ համայնքային ոչ առևտրային կազմակերպություն
Հասցե՝ Սոլակ բնակավայր 6-րդ թաղամաս 49
Հեռ.՝ 077801204
Պաշտոնական կայք էջ՝ solakimankapartez@mail.ru

II. ՀԱՍՏԱՏՈՒԹՅԱՆ ԳՈՐԾՈՒՆԵՈՒԹՅԱՆ ՆԵՐՔԻՆ ԳՆԱՀԱՏՄԱՆ ՀԱՐՑԱՇԱՐԵՐ

Հաստատությունն իր ներքին գնահատումն իրականացնելիս պետք է առաջնորդվի ստորև բերված հարցաշարերով.

1. ՌԻՍՈՒՄՆԱԿԱՆ ՀԱՍՏԱՏՈՒԹՅԱՆ ՇԵՆՔԻ ԵՎ ՏԱՐԱԾՔԻ ԱՆՎՏԱՆԳ ՇԱՀԱԳՈՐԾՈՒՄԸ

Ցուցանիշ	Այո	Մասամբ	Ոչ
ա. ուսումնական հաստատությունն ունի տարածք՝ մեկուսացված ու հեռացված ավտոճանապարհային գոտուց, աղմուկի, օդի աղտոտման աղբյուրներ հանդիսացող արդյունաբերական կամ այլ օբյեկտներից.		+	
բ. ուսումնական հաստատության տարածքը ցանկապատված է և անվտանգ է սաների ազատ տեղաշարժման համար.	+		
գ. արտակարգ իրավիճակներում հատուկ ծառայությունների մեքենաները կարող են անարգել մոտենալ ուսումնական հաստատության շենքին.	+		
դ. ուսումնական հաստատության տարածքը մաքուր է, աղբը կանոնավորապես հավաքվում է հատուկ աղբարկղերում և դուրս է բերվում հաստատության տարածքից.	+		
ե. ուսումնական հաստատության ամբողջ տարածքում պարբերաբար իրականացվում են միջոցառումներ՝ կրծողների և վտանգավոր միջատների, թափառող շների, կատուների և այլ կենդանիների դեմ.		+	

«ա», «բ» չափանիշների համար անհրաժեշտ է իրականացնել դիտարկում-փաստագրում և արձանագրել հաստատության շենքի ֆիզիկական վիճակը: «ե» չափանիշի համար պետք է հիմք ընդունել հաստատության կողմից համապատասխան կազմակերպությունների (ախտահարման-կանխարգելման, արտակարգ իրավիճակների ծառայության) հետ կնքված պայմանագրերը: Սույն աղյուսակը լրացնելիս ներքևում պետք է նշվի նաև համապատասխան փաստաթղթերի առկայության և գործողության ժամկետների, այդ թվում՝ պայմանագրերի, կատարման մասին:

<<Հրազդանի կանխարգելիչ ախտահանում>>ԴՓԲԸ-ի հետ կնքվել է պայմանագիր՝ 06.03.2023թ-ին և գործում է մինչև 31.12.2023թ.

2. ՌԻՍՈՒՄՆԱԿԱՆ ՀԱՍՏԱՏՈՒԹՅՈՒՆՈՒՄ ՍԱՆԵՐԻ ՈՒ ԱՇԽԱՏԱԿԱԶՄԻ ՀԱՄԱՐ ՌԻՍՈՒՄՆԱԿԱՆ ԳՈՐԾԸՆԹԱՑԻ ԵՎ ԱՇԽԱՏԱՆՔԻ ԿԱԶՄԱԿԵՐՊՄԱՆ ՀԱՄԱՐ ԱՆՀՐԱԺԵՇՏ ՆՈՐՄԵՐԻ ՊԱՀՊԱՆՈՒՄԸ

(ՀՀ քաղաքաշինության կոմիտեի նախագահի 2020 թվականի դեկտեմբերի 10-ի N 95-Ն հրամանով սահմանված՝ անվտանգության և առողջապահության նախարարի 2002 թվականի դեկտեմբերի 20-ի N 857-Ն հրամանով սահմանված սանիտարահիգիենիկ նորմերը)

Ցուցանիշ	Այո	Մասամբ	Ոչ
ա. ուսումնական հաստատության շենքը վերանորոգված է.	+		
բ. ուսումնական հաստատության շենքի շահագործումը համապատասխանում է քաղաքաշինության կոմիտեի նախագահի 2020 թվականի դեկտեմբերի 10-ի N 95-Ն հրամանով սահմանված շահագործման անվտանգության նորմերին.		+	
գ. շենքում առկա են դեպի դուրս բացվող պահուստային ելքեր.	+		
դ. ուսումնական հաստատությունն ապահովված է կապի և արտակարգ իրավիճակների ազդարարման համակարգով.		+	
ե. շենքը հարմարեցված է կրթության և զարգացման առանձնահատուկ պայմանների կարիք (այսուհետ՝ ԿԶԱՊԿ) ունեցող սաների անվտանգ տեղաշարժ ապահովող պայմաններին (թեքահարթակներ, լայն դռներ և այլն).			+
զ. ուսումնական հաստատությունն ապահովված է սարքին վիճակում գտնվող հակահրդեհային անվտանգության լրակազմով, տանիքը պատված է հրակայուն նյութերով.	+		

է. համակարգչային սարքավորումները, հեռուստացույցներն ամուր են տեղադրված և ամրացված են աշխատատեղերին.	+		
ը. անիվներով տեղաշարժվող ծանր իրերն ամրացված են հատակին.			
թ. բաց դարակներից հեռացված են ծաղկամանները, նկարները դեկորատիվ իրերը.	+		
ժ. ուսումնական հաստատության միջանցքների հատակները սայթաքուն չեն, իսկ եթե ծածկված են ուղեգորգերով, ապա դրանք ամրացված են հատակին.	+		
ժա. ստորին հարկերի պատուհաններն ունեն շարժական մետաղյա վանդակաճաղեր.			
ժբ. ուսումնական հաստատության կահույքը համապատասխանում է անվտանգ կենսագործունեության պահանջներին, ամուր և բարվոք վիճակում է.		+	
ժգ. ուսումնական հաստատությունում մշակված և առկա է սաների ու անձնակազմի տարհանման պլան, որում հաշվի են առնված նաև հաշմանդամություն ունեցող անձանց կարիքները.	+		
ժդ. ուսումնական հաստատության նախասրահում, բոլոր հարկերում, խմբասենյակներում փակցված են տարհանման պլան-սխեմաները՝ համապատասխան գունային ցուցասլաքներով.	+		
ժե. ուսումնական հաստատության տարհանման ուղիներն ազատ են ավելորդ իրերից և արգելափակված չեն ծանր իրերով.	+		
ժզ. ուսումնական հաստատությունում սաների թիվը համապատասխանում է հաստատության լիցենզիայով սահմանված սահմանային տեղերին.			
ժէ. խմբասենյակներում սեղան և աթոռների թիվը համապատասխանում է առողջապահության նախարարի 2002 թվականի դեկտեմբերի 20-ի N 857-Ն հրամանով սահմանված նորմերին.	+		

«ա»-ից «դ» չափանիշները դիտարկելով՝ հանձնաժողովն ազատ շարադրանքով պետք է նկարագրի հաստատության տարածքի, շենքի ու շինությունների, գույքի անվտանգ շահագործման, սաների և աշխատակիցների անվտանգ կենսագործունեության ապահովման և առողջության պահպանման հետ կապված վիճակը և առկա խնդիրները:

Դիտարկման շրջայց կատարելիս հանձնաժողովը պետք է նկարագրի առկա իրավիճակը և արձանագրի բացահայտված շեղումներն ու անհամապատասխանությունները: Դիտարկում-փաստագրումն իրականացնելիս հաստատությունը պետք է առաջնորդվի համապատասխան նորմատիվային և իր ներքին փաստաթղթերով:

«ա» չափանիշի համար անհրաժեշտ է իրականացնել դիտարկում-փաստագրում և արձանագրել հաստատության շենքի ֆիզիկական վիճակը ու նշել, թե ինչպիսի վերանորոգման կարիք ունի այն՝ կապիտալ, մասնակի կամ ընթացիկ: Այնուհետև ցանկալի է մանրամասնել վերանորոգման կարիքները և տալ դրանց մոտավոր ֆինանսական գնահատականը:

«բ» չափանիշի համար դիտարկում-փաստագրման միջոցով պետք է արձանագրել, թե արդյոք շենքը կայուն է հետևյալ վտանգների կամ դրանցից որևէ մեկի ազդեցության նկատմամբ (ուժեղ քամիներ, սողանքներ, երկրաշարժեր, հրդեհներ, խոնավություն և այլն):

«ժբ»- ից «ժե» չափանիշների համար ևս պետք է իրականացնել դիտարկում-փաստագրում և հաջորդիվ անդրադառնալ սաների և աշխատողների տարհանման խնդիրներին: Կցել տարահանման պլանի լուսապատճենը:

Հաստատության շենքը հարմարեցված է, շինությունը կայուն է, անվտանգ աշխատակիցների և սաների անվտանգ կենսագործունեության ապահովման և առողջության պահպանման հետ վիճակը լավ է, առկա խնդիրներից են մարզադահլիճի, երաժշտության դահլիճի և մեթոդկաբինետի բացակայությունը:

«ժգ» չափանիշի համար կցել լիցենզիայի լուսապատճենը և լրացնել ստորև բերված աղյուսակը.

Խմբասենյակ	Խմբասենյակի մակերեսը (քմ)	Մեկ սանին բաժին ընկնող մակերեսը (քմ)	Նորմերից պակաս կամ ավելի մակերեսը (քմ)
Կրտսեր II	88,09	2,93	-25,86
Միջին	82,95	2,765	-41,88
Ավագ	114,63	3,821	-41,7

Վերլուծել խմբասենյակում մեկ սանին բաժին ընկնող մակերեսին վերաբերող իրավիճակը, կատարել եզրահանգումներ և առաջարկել հիմնախնդիրների լուծման ուղիներ:

Մեկ սանին բաժին ընկնող մակերեսը չի համապատասխանում նորմերին: Հարկավոր է վերանորոգել ՆՈՒՀ –ի նոր խմբասենյակների տարածքներ և համապատասխանեցնել սաների թիվը խմբասենյակի մակերեսին:

ՏԱՐՀԱՆՄԱՆ ՊԼԱՆ



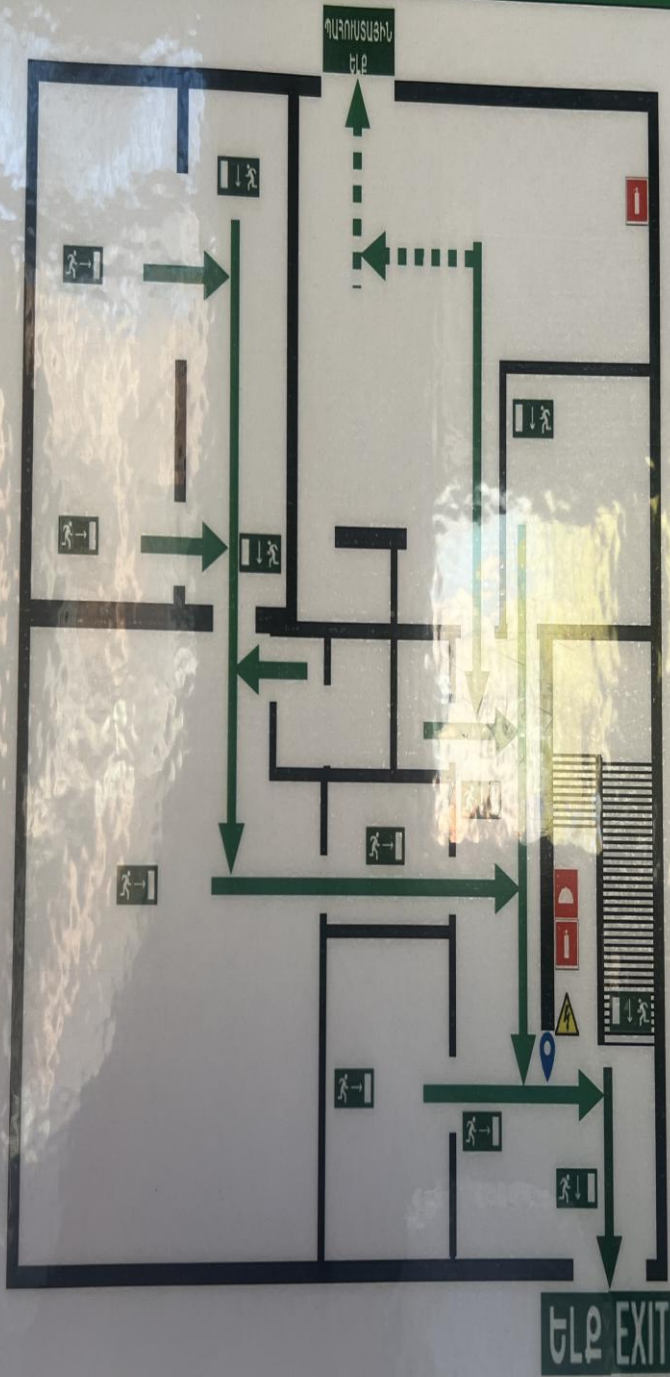

ՏԱՐԱԳԱՆՄԱՆ ՊԼԱՆ

ՄՈՒԿԱԿԱՆՎԱԿԱՐԳՆԵՉԻ 1-ԻՆ ԳՐԱԳԻ

EVACUATION PLAN



ՊԱՅՄԱՆԱԿԱՆ ԼԵՂՆԵՐ LEGENDS

-  Գտնվելու վայրը
You are here
-  Հրչեջ վահանակ
Fire Cabinet
-  Կրակմարիչ
Fire extinguisher
-  ԷԼ վահանակ
electric panel
-  Տարահանման ուղղություն
Emergency exit
-  Ելքի ուղղություն
Primary exit route
-  Պահեստային ելքի ուղղություն
Secondary exit route

Եթե երկրաշարժի ժամանակ շենքում եք.

- Եթե շենքի նկարային 1-ին և 2-րդ հարկում եք, աշխատեք անհապաղ դուրս գալ շենքից, հեռացե՛ք դեպի բաց տարածություն.

- Եթե չեք կարողանում դուրս գալ շենքից, ապա կարելի է կանգնել շենքի միջին մասի հիմնական կրող պատերի, կրակոցով կազմված անիւղանների, այդ իսկ պատերում դրան բացվածքների և հեկապարանների մոտ գլխավերևում պահելով արտո, պարուսով կամ այլ համապատասխան իր՝ վերևից թափվող ձեռքամատոցներից պաշտպանելու համար: Կարելի է նաև ստեղծել սեղանների տակ.

- Պատուհաններից և շենքի արտաքին պատերից հեռու մնացե՛ք, դրանք փլվում են առաջին հերթին փշրվող առարկաներից Վկասվելու համար.

- Զգուշացե՛ք ճանր ու մեծածավալ առարկաներից պահպաններից, որոնք կարող են տեղաշարժվել և շրջվել.

- Ցեցումների ավարտից հետո փորձե՛ք դուրս գալ շենքից՝ խելապես որոշված ճանապարհով:

Հրդեհի դեպքում.

- Լսելով հրդեհի տեսչանոցի ձայնային ազդանշանը հարկավոր է կատարվարգված կերպով դուրս գալ շենքից:

- Տարածքի ծխախցման դեպքում փակե՛ք շենքային (քիթ, բերան) անոթ փաթաթված հագուստով (շապ, գլխարկ և այլն), և խոտարնված վազեք դեպի ելք:

Հրչեջ-փրկարար
ծառայություն
Fire rescue service

911

ՏԱՐԱՀԱՆՄԱՆ ՊԼԱՆ

ՍՈՒՎԿԻ ՄԱՆԿԱԳԱՐՄԵՆԻ 2-ՐԴ ՀԱՐԿԻ

EVACUATION PLAN

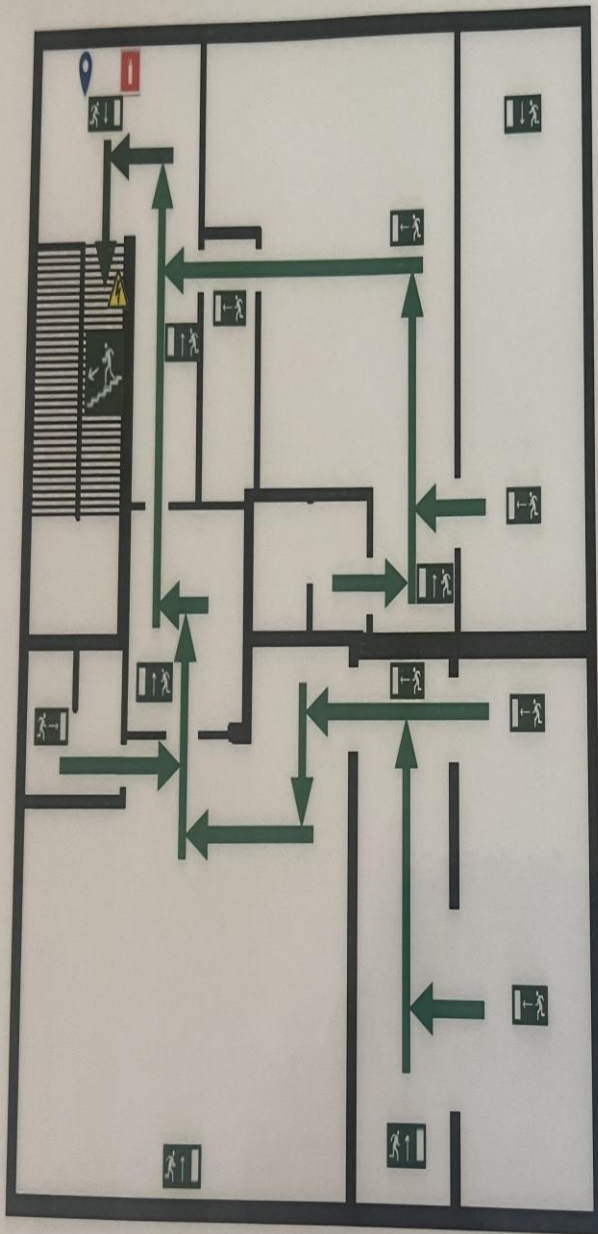

ՊԱՅՄԱՆԱԿԱՆ ԱՇԽԱՆՆԵՐ LEGENDS



Գտնվելու վայրը
You are here



Հրշեջ վանանակ
Fire Cabinet



Գրակմարիչ
Fire extinguisher



ԷԼ վանանակ
electric panel



Տարահանման ուղրություն
Emergency exit



Եղի ուղրություն
Primary exit route



Պահեստային եղի ուղրություն
Secondary exit route

Երե երկրաշարժի ժամանակ շեղում եք.

- Երե շեղի նկրդային 1-ին և 2-րդ հարկում եք, աշխատեք անհապաղ դուրս գալ շեղից, հեռացեք դեպի բաց տարածություն.

- Երե չեք կարողանում դուրս գալ շեղից, ապա կարելի է կանգնել շեղի միջին մասի հիմնական կրող պատերի, նրանցով կազմված անկյունների, այդ իսկ պատերում որան բացվածքների և հենասյուների մոտ գլխավերևում պահելով արտո, պարտակ կամ այլ համապատասխան իր՝ վերևից բախվող ծեփակտորներից պաշտպանելու համար: Կարելի է նաև մտնել սեղանների տակ.

- Պատահաններից և շեղի արտաքին պատերից հեռու մնացեք, որանք փվրում են առաջին հերթին՝ փշրվող առարկաներից չվնասվելու համար.

- Ջգուշացեք ծանր ու մեծածավալ առարկաներից՝ պահարաններից, որոնք կարող են տեղաշարժվել և շրջվել.

- Ցնցումների պվարտից հետո փորձեք դուրս գալ շեղից՝ նախապես որոշված ճանապարհով:

Հրդեհի դեպքում.

- Լսելով հրդեհը անհապաղոր ձայնային ազրանշանը հարկավոր է կանոնակարգված կերպով դուրս գալ շինությունից.

- Տարածքի ծխայնացման դեպքում փակեք շինությունները (փիթ, բերան) անուր փաթաթված հագրուստով (շարֆ, գլխարկ և այլն), և խոնարեղված վազեք դեպի ելքը:

Հրշեջ-փրկարար
ծառայություն
Fire rescue service **911**

3. ՍԱՆԵՐԻ ԱՆՎՏԱՆԳ ԿԵՆՍԱԳՈՐԾՈՒՆԵՈՒԹՅԱՆ ԵՎ ԱՌՈՂՋ ԱՊՐԵԼԱԿԵՐՊԻ
ԿԱՐՈՂՈՒԹՅՈՒՆՆԵՐԻ ԵՎ ՀՄՏՈՒԹՅՈՒՆՆԵՐԻ ՁԵՎԱՎՈՐՄԱՆ ՀԱՄԱՐ
ՈՒՍՈՒՑՈՂԱԿԱՆ ԾՐԱԳՐԵՐԻ ԻՐԱԿԱՆԱՑՈՒՄ

Ցուցանիշ	Այո	Ոչ
ա. ուսումնական հաստատության անձնակազմը և սաները տիրապետում են արտակարգ իրավիճակներում գործելու վարքականոններին.	+	
բ. ուսումնական հաստատության անձնակազմը և սաները տեղեկացված են հաստատությունում առկա անվտանգության միջոցների (էլեկտրական վահանակ, հրշեջ-տեղեկատու, հրշեջ-ծորակ և այլն) գտնվելու տեղերի վերաբերյալ, իսկ անձնակազմը տիրապետում է դրանց օգտագործման կանոններին.	+	
գ. հաստատությունում իրականացվում են տեղական նշանակության վտանգների գնահատման և աղետներին պատրաստվածության վերաբերյալ տարաբնույթ միջոցառումներ.	+	
դ. ուսումնական հաստատությունում առկա է աղետներին պատրաստվածության, քաղաքացիական պաշտպանության պլան, և ուսումնական տարվա ընթացքում գործարկվում է պլանը, իրականացվում են վարժանքներ, վարվում է գրանցամատյան.	+	
ե. ուսումնական հաստատությունն ապահովված է լրկալ ջեռուցման անվտանգ համակարգով.	+	
զ. ուսումնական հաստատության բոլոր խմբասենյակներում առկա են ջեռուցումն ապահովող մարտկոցներ, և ջեռուցման ամիսներին խմբասենյակներում ջերմաստիճանը համապատասխանում է առողջապահության նախարարի 2002 թվականի դեկտեմբերի 20-ի N 857-Ն հրամանով սահմանված սանիտարահիգիենիկ նորմերին.	+	
է. ուսումնական հաստատության միջանցքները ջեռուցվում են, և միջանցքներում ջերմաստիճանը համապատասխանում է առողջապահության նախարարի 2002 թվականի դեկտեմբերի 20-ի N 857-Ն հրամանով սահմանված սանիտարահիգիենիկ նորմերին.	+	
ը. ուսումնական հաստատությունն ապահովված է շուրջօրյա հոսող խմելու ջրով.	+	

թ. ուսումնական հաստատության բոլոր խմբասենյակներում առկա են առանձնացված վերանորոգված սանհանգույցներ	+	
ժ. ուսումնական հաստատության բոլոր սանհանգույցներն ապահովված են շուրջօրյա հոսող ջրով և հիգիենայի պարա-գաներով (օճառ, թուղթ և այլն).	+	
ժա. հաշմանդամություն ունեցող անձանց համար կա հարմարեց-ված սանհանգույց, որի մոտ առկա է հաշմանդամության տարբերանշանը.		+
ժբ. ուսումնական հաստատությունում առկա է սննդի կազմակերպման կետ, որը համապատասխանում է առողջապահության նախարարի 2002 թվականի դեկտեմբերի 20-ի N 857-Ն հրամանով սահմանված սանիտարահիգիենիկ նորմերին.	+	
ժգ. ուսումնական հաստատության սննդի կազմակերպման կետում փակցված են առողջ սննդակարգի վերաբերյալ համապատասխան պաստառներ.		+
ժդ. ուսումնական հաստատությունում առկա է բուժկետ, և կարող է տրամադրվել առաջին բուժօգնություն.	+	

Այս 14 չափանիշների ամբողջությունը հիմք է հանդիսանում հաստատության ինքնավերլուծության հաշվետվության այս բաժինը կազմելու համար: Առավել ընդգրկուն և համակողմանի վերլուծություն կատարելու համար յուրաքանչյուր չափանիշին պետք է անդրադառնալ առանձին, այնուհետև՝ ընդհանրացնել դրանք: Այս բաժնի վերլուծությունը կատարելիս պետք է ոչ միայն ուսումնասիրել համապատասխան ներքին փաստաթղթերի առկայությունը կամ կատարել դիտարկում-փաստագրում ըստ առանձին ցուցանիշների, այլ նաև հարցումներ կարելի է կատարել նաև ծնողների կամ այլ շահառուների շրջանում:

«գ» և «դ» չափանիշների դիտարկման-փաստագրման աշխատանքների արդյունքները գրանցվում են ստորև բերված աղյուսակում





ԴԵՂԵՐԻ
ՊԱՀԱՐԱՆ

ԱԽՏԱՀԱՆՈՂ
ՆՅՈՒԹԵՐԻ
ՊԱՀԱՐԱՆ



«ժդ» չափանիշի դիտարկման-փաստագրման աշխատանքների արդյունքները ներկայացվում են ստորև բերված աղյուսակում.

Հաստատությունում առկա է բուժկետ						
Հաստատությունն ունի բուժաշխատող և կարող է տրամադրվել առաջին բուժօգնություն (ընդգծել այո կամ ոչ բառերը)						
Այո			Ոչ			
Բուժկետի գտնվելու հարկը և տա րածքը (քմ)	Բուժաշխատողներ (թիվը և նրանց պաշտոնները)	Բուժկետում առկա գույքը	Բուժկետը վերանորոգված է, թե ոչ.		Բուժկետի սանիտարական վիճակը	Առաջին բուժօգնության միջոցների և դեղերի առկայությունը
1-ին հարկ	1 Բուժքույր	Հասակաչափ, կշեռք, դեղերի պահարան, մահճակալ, սեղան, աթոռ, հեռա հար ջերմաչափ	Այո +	Ոչ	լավ	Առկա է

Ամսաթիվը	Խումբը	Միջոցառման անվանումը, նկարագիրը և օգտագործված պարագաներն ու ուսումնական նյութերը	Մասնակից սաների և աշխատակիցների թիվը
28 .07.2022	Միջին	<< Ճանապարհային երթևեկության անվտանգության կանոնները>> Օգտագործված պարագաներ՝ լուսակիր, ավտոմեքենա հեծանիվ, սայլակ, ճանապարհային երթևեկության նշաններ:	Սաների թիվը – 26 Աշխատակիցները - 5



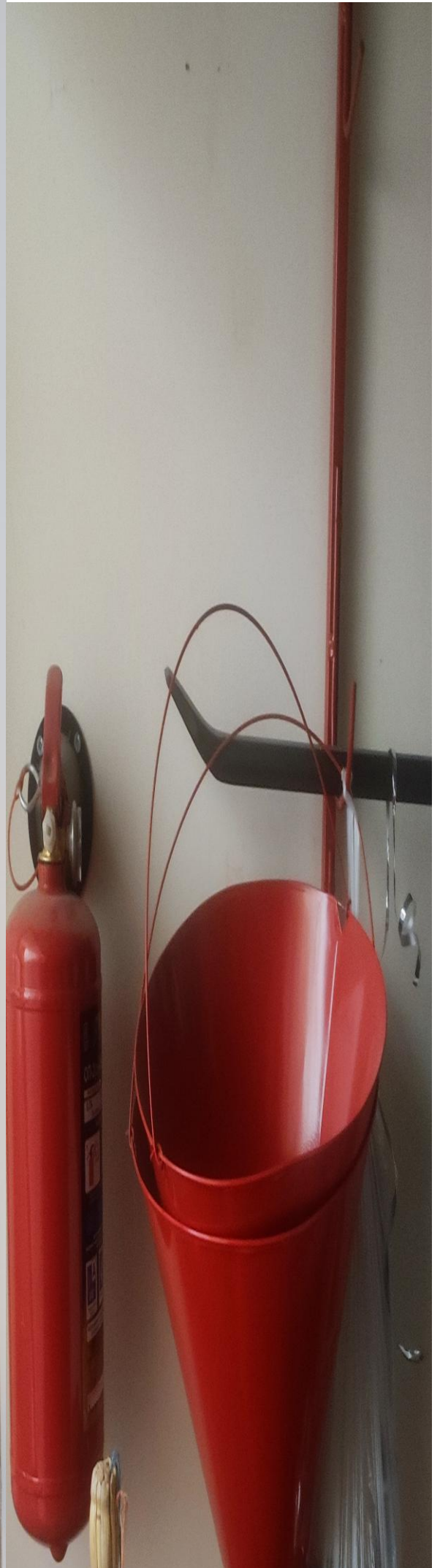

Ինքնավերլուծության այս բաժնի կարևորագույն բաղադրիչն է հաստատության քաղաքացիական պաշտպանության պլանի վերլուծությունը: Նման պլանի առկայությունը, ինչպես նաև դրանում նշված աղետների պատրաստվածության, հակազդման իրատեսական մեխանիզմների ու միջոցառումների նկարագրությունը հաստատության անվտանգության և ապահովության կարևոր չափանիշներից է: Այս չափանիշին հաստատության համապատասխանության գնահատման նպատակով պետք է նշել, թե արդյոք հաստատությունը մշակել և հաստատել է իր քաղաքացիական պաշտպանության պլանը, ինչպես է իրագործվում այդ պլանը, ինչպես նաև նկարագրել քաղաքացիական պաշտպանության պլանից բխող սաների և աշխատակազմի հետ տարվա ընթացքում իրականացվող միջոցառումների և վարժանքների մասին: Կարևոր է նաև հիշատակել, թե արդյոք նախադպրոցական ուսումնական հաստատությունը վարում է իրականացվող վարժանքների և միջոցառումների գրանցամատյան:

4. ՍԱՆԵՐԻ ՖԻԶԻԿԱԿԱՆ, ՀՈԳԵՎՈՐ, ՍՈՑԻԱԼԱԿԱՆ ԱՌՈՂՋՈՒԹՅԱՆԸ ՄԻՏՎԱԾ ՈՒՍՈՒՄՆԱԴԱՍՏԻԱՐԱԿՉԱԿԱՆ ԾՐԱԳՐԵՐԻ ԵՎ ՄԻՋՈՑԱՌՈՒՄՆԵՐԻ ԻՐԱԿԱՆԱՑՈՒՄ

Ցուցանիշ	Այո	Ոչ
ա. ուսումնական հաստատության մանկավարժական աշխատողների կողմից իրականացվում են սաների նկատմամբ բռնության, ֆիզիկական կամ հոգեբանական ճնշման դեպքերի բացահայտման, դրանց մասին զեկուցման, կանխարգելման և հանրային քննարկման աշխատանքներ.	+	
բ. ուսումնական հաստատությունն անհատական խորհրդատվությունների, ծնողական ժողովների միջոցով իրականացնում է սանի խնամքի ու դաստիարակության, ընտանիքում ծնողական պարտականությունների նկատմամբ պատասխանատվության բարձրացման, ծնողավարման հմտությունների զարգացման, ինչպես նաև բռնության, ֆիզիկական կամ հոգեբանական ճնշման բացառման, երեխայի զարգացման համար անվտանգ միջավայրի ձևավորման հարցերի վերաբերյալ իրազեկման միջոցառումներ.	+	

Այս չափանիշների դիտարկման-փաստագրման աշխատանքների արդյունքները ներկայացվում են ստորև բերված աղյուսակում:

Ամսաթիվը	Խումբը	Միջոցառման անվանումը, նկարագիրը և օգտագործված պարագաներն ու ուսումնական նյութերը	Մասնակիցների թիվը
07.12.2022թ.	միջին	Արտակարգ իրավիճակ	27
15.06.2023թ.	3	Օդային տազնապ	100
29.03.2023թ	ավագ	Երեխայի տեղն ու դերը ընտանիքում	25

5. ՏԵՂԵԿՈՒԹՅՈՒՆՆԵՐ ՈՒՍՈՒՄՆԱԿԱՆ ՀԱՍՏԱՏՈՒԹՅԱՆ ՄԱՆԿԱՎԱՐԺԱԿԱՆ ԱՆՁՆԱԿԱԶՄԻ ԵՎ ՈՒՍՈՒՄՆԱԴԱՍՏԻԱՐԱԿՉԱԿԱՆ ԳՈՐԾԸՆԹԱՑԻ ՄԱՍԻՆ

Ցուցանիշը	2020-2021	2021-2022	2022-2023	Փոփոխությունների դինամիկան (աճ կամ նվազում)
Մանկավարժական աշխատողների ընդհանուր թիվը	5	6	6	
Մանկավարժական աշխատողների միջին շաբաթական ծանաբեռնվա-ծությունը կամ դրույքաչափը	36	36	40	

Վերլուծել մանկավարժական աշխատողների թվաքանակի, միջին ծանրաբեռնվածության փոփոխության պատճառները, կատարել եզրահանգումներ և առաջարկել հիմնախնդիրների լուծման ուղիներ:

2023թ- հունվար ամսվանից փոխվել է դաստիարակների դրույքաչափը: Դաստիարակների ծանրաբեռնվածությունը նորմալ է :

Տվյալներ հաստատության վարչական կազմի վերաբերյալ

Պաշտոնը	Անունը, ազգանունը, հայրանունը	Տվյալ պաշտոնում աշխատելու ժամանակահատվածը	Տվյալ հաստատությունում աշխատելու ժամանակահատվածը	Պետական պարգևները, կոչումները և այլն
Տնօրեն	Փ. Գյուրջյան	2021թ	2012թ	
Մեթոդիստ	Մ. Խաչատրյան	2022թ	2022թ	

Տվյալներ մանկավարժական խորհրդի կազմի վերաբերյալ

Անուն, ազգանուն, հայրանուն	Կրթությունը	Հաստատության մանկխորհրդի կազմում ընդգրկված լինելու ժամանակահատվածը	Պետական պարգևները, կոչումները և այլն
Գյուրջյան Փառանձեմ Արտեմի	բարձրագույն	.2012թ	
Խաչատրյան Մարիամ Վաչագանի	բարձրագույն	2022թ	
Երեմյան Ալինա Զավենի	բարձրագույն	1990թ	
Հովհաննիսյան Արմինե Գրիգորի	բարձրագույն	2023թ	
Եղիազարյան Մայրամ Լադիկի	Միջին մասնագիտական	2023թ	
Թորոսյան Հասմիկ Աշոտի	բարձրագույն	2023թ.	

ա. մանկավարժական աշխատողներից քանիսն ունեն գիտական կոչում.	0
բ. մանկավարժական աշխատողներից քանիսն են վերջին 5 տարում վերապատրաստում անցել նախարարության կողմից երաշխավորված կազմակերպություններում.	2
գ. մանկավարժական աշխատողներից քանիսն են վերապատրաստվել որպես վերապատրաստող (դասախոս) և վարում են վերապատրաստման դասընթացներ.	0
դ. որքան է մանկավարժական աշխատողների միջին տարիքը.	37
ե. մանկավարժական աշխատողներից քանիսն ունեն միջազգային ու տեղական պարբերականներում(ամսագրերում) հրապարակված հոդվածներ, մասնագիտական հրապարակումներ, ինչպես նաև մեթոդական ձեռնարկներ, գիտամանկավարժական, հեղինակային և այլ աշխատություններ.	0
զ. մանկավարժական աշխատողներից քանիսն են ուսումնական գործընթացում կիրառում ժամանակակից տեղեկատվական հաղորդակցման տեխնոլոգիաներ /S<S/.	2
ը. որքան է մանկավարժական աշխատողների բացակայությունների ընդհանուր թիվը.	0

Տվյալներ հաստատության ուսումնադաստիարակչական գործընթացի վերաբերյալ

Ցուցանիշ	Այո	Ոչ
ա. սահմանված ժամկետում ձևավորվել է սաների համակազմը՝ ըստ տարիքային խմբերի	+	

<p>բ. ուսումնական հաստատությունում իրականացվում են մանկավարժական խորհրդի նիստեր և առկա է մանկավարժական խորհրդի նիստերի արձանագրությունների մատյան.</p>	+	
<p>գ. ուսումնադաստիարակչական գործընթացը կազմակերպվում է նախադպրոցական կրթության պետական կրթական չափորոշչին և տվյալ տարիքային խմբի ծրագրին (այդ թվում՝ կրթության պետական լիազոր մարմնի կողմից հաստատված հեղինակային և այլընտրանքային) համապատասխան.</p>	+	
<p>դ. ուսումնական հաստատությունում ձևավորվել է ազգային փոքրամասնությունների երեխաների համակազմով խումբ և ուսումնադաստիարակչական գործընթացը կազմակերպվում է վերջիններիս մայրենի լեզվով՝ հայերենի պարտադիր ուսուցմամբ.</p>		+
<p>ե. մանկավարժական աշխատողները տիրապետում ուսուցման ժամանակակից (երեխայակենտրոն, մասնակցային, ինտերակտիվ և այլ) մեթոդներին և գործնականում կիրառում դրանք.</p>	+	
<p>զ. մեթոդիստը ցույց է տվել խորհրդատվական օգնություն մեթոդական, ուսումնական և դաստիարակչական աշխատանքներ կազմակերպելու համար, անցկացրել է բաց պարապմունքներ, սեմինարներ, սեմինար-պրատիկումներ.</p>	+	
<p>է. մեթոդիստը վերահսկել է նախադպրոցական կրթական ծրագրի կատարումը.</p>	+	

<p>ը.ուսումնական տարվա ընթաց-քում հաստատությունում անցկացվել են ցուցադրական բաց պարապմունքներ, իրականացվել նախագծեր. (Եթե այո, նշել՝ ծրագրային որ բաղադրիչների ուղղությամբ են անցկացվել և քանակը):</p>	<p>Խոսքի զարգացում-2 Տարրական մաթեմատիկական պատկերացումներ-1 Էկոլոգիա -2 Ֆիզկուլտուրա -1 Երաժշտություն -1</p>	
<p>թ.ուսումնական տարվա ընթաց-քում հաստատությունից դուրս անցկացվել են պարապմունքներ. (Եթե այո, նշել՝ ծրագրային որ բաղադրիչների ուղղությամբ են անցկացվել և քանակը):</p>	<p>Էկոլոգիական դաստիարակություն-1 Խոսքի զարգացում-1</p>	+
<p>ժ.ուսումնական տարվա ընթաց-քում անցկացվել են պարապ-մունքներ համայնքային ենթակայության այլ կրթական հաստատություններում՝ գրադարան, երաժշտական դպրոց. (Եթե այո, նշել՝ ծրագրային որ բաղադրիչների ուղղությամբ են անցկացվել և քանակը):</p>		+

Վերլուծել նախադպրոցական ուսումնական հաստատության մանկավարժական աշխատողների և նրանց գործունեությանը վերաբերող ցուցանիշները, դրանց փոփոխությունների դինամիկան և առկա հիմնախնդիրները: Կատարել եզրահանգումներ ու առաջարկել լուծումներ նրանց գործունեության արդյունավետության բարձրացման ուղղությամբ:

Նախադպրոցական ուսումնական հաստատության մանկավարժական աշխատողների և նրանց գործունեությանը վերաբերվող ցուցանիշը բավարար է: Գործունեության ցուցանիշի արդյունավետությունը բարձրացնելու նպատակով առաջարկվել է կիրառել այլընտրանքային մեթոդներ:

Ցուցանիշ	Այո	Ոչ
ա. ուսումնական հաստատությունն ունի գործող մեթոդկաբինետ, որը հազեցած է ուսումնաօժանդակ գրականությամբ, գույքով և սարքավորումներով:		+
բ. ուսումնական հաստատությունն ունի <ul style="list-style-type: none"> ✓ մարզադահլիճ, ✓ միջոցառումների անցկացման դահլիճ ✓ այլ հատուկ ուսումնական խմբասենյակներ (սենյակներ), այդ թվում՝ լրացուցիչ կրթական ծրագրերի համար (նկարչական խմբակ և այլն), որոնք հազեցած են անհրաժեշտ գույքով, ուսումնական պարագաներով, և ուսումնադիդակտիկ նյութերով. 		+

ԽՄԲԱՍԵՆՅԱԿՆԵՐ











7. ՌԻՍՈՒՄՆԱԿԱՆ ՀԱՍՏԱՏՈՒԹՅԱՆ ՄԱՐԴԿԱՅԻՆ, ՖԻՆԱՆՍԱԿԱՆ ԵՎ ՆՅՈՒԹԱԿԱՆ ՌԵՍՈՒՐՍՆԵՐԻ ԱՐԴՅՈՒՆԱՎԵՏ ՏՆՕՐԻՆՈՒՄ

Ցուցանիշ		2020-2021 ուստարի	2021-2022 ուստարի	2022-2023 ուստարի
ա. սան - մանկավարժ հարաբերությունը.	Սան Մանկավարժ	լավ	լավ	լավ
բ. սան - սպասարկող անձնակազմ հարաբերությունը.	Սպաս. անձնակազմ.	լավ	լավ	լավ
գ. սան - վարչական անձնակազմ հարաբերությունը.	Վարչ. անձնակազմ	լավ	լավ	լավ
դ. խմբերի միջին խտությունը.		30	30	30
ե. մեկ սանի հաշվով հաստատության տարեկան նախահաշիվը.		30000	30000	30000
զ. մանկավարժի միջին աշխատավարձը.		95000	95000	123200
է. վարչական աշխատողների միջին աշխատավարձը.		120000	120000	208000
ը. սպասարկող կազմի միջին աշխատավարձը.		93300	93300	105000
թ. հաստատության տարեկան նախահաշվում արտաբյուջետային միջոցների չափը.		-	-	-
ժ. ծնողների կողմից դրամական ներդրումների տարեկան չափը.		-	-	-
ժա. սոցիալապես անապահով ընտանիքներից սաների համար հաստատության իրականացրած սոցիալական աջակցության ծրագրերը և դրանց թիվը. (Եթե այո, սպա նշել այդ ծրագրերը):		-	-	-
ժբ. դրամաշնորհային և օրենքով չարգելված այլ աղբյուրներից ներդրումների տարեկան չափը.		-	-	-
ժգ. աշխատավարձերի վճարման գծով հաստատության տարեկան ծախսերի չափը.		13357,7	17287,6	21160,0

ժդ. կոմունալ վճարների գծով հաստատության տարեկան ծախսերի չափը.	1320000	1535116	4210,2
Ժե. նոր գույքի, այդ թվում՝ սարքավորումների ձեռքբերման գծով հաստատության տարեկան ծախսերի չափը.		-	

Խմբերի թիվը՝ ընթացիկ և նախորդ 2 ուստարիների համար

Խմբերի թիվը	2020-2021	2021-2022	2022-2023	Փոփոխությունների դինամիկան (աճ կամ նվազում)
Վաղ տարիքի I				%
Վաղ տարիքի II				%
Կրտսեր I				%
Կրտսեր II	1	1	1	%
Միջին	1	1	1	%
Ավագ	1	1	1	%
Տարատարիք				%
Ազգային փոքրամասնությունների երեխաների համակազմով ձևավորված խումբ				
Ընդամենը՝	3	3	3	

Ըստ խմբերի սաների թիվը՝ ընթացիկ և նախորդ 2 ուստարիների համար

Սաների թիվը	2020-2021	2021-2022	2022-2023	Փոփոխությունների դինամիկան (աճ կամ նվազում)
Վաղ տարիքի I				%
Վաղ տարիքի II				%
Կրտսեր I				%
Կրտսեր II	30	24	36	%
Միջին	29	25	27	%
Ավագ	30	27	25	%
Տարատարիք				%
Ազգային փոքրամասնությունների երեխաների համակազմով ձևավորված խումբ				
Ընդամենը՝	89	79	88	

Ընդհանուր տվյալներ սաների վերաբերյալ՝ ընթացիկ և նախորդ 2 ուստարիների համար

Ցուցանիշ	2019-2020	2020-2021	2021-2022	Փոփոխությունների դինամիկան (աճ կամ նվազում)
Սաների ընդհանուր թիվը ուսումնական տարվա սկզբին՝	92	87	76	%
Սաների ընդհանուր թիվը ուսումնական տարվա վերջին՝ տվյալ ուստարվա օգոստոսի 20-ի դրությամբ	84	89	79	%
Ուսումնական տարվա ընթացքում ընդունված սաների թիվը		2	3	%
Ուսումնական տարվա ընթացքում սաների բացակայությունների միջին թիվը	6	4	5	%
Ուսումնական տարվա ընթացքում ազատված սաների թիվը	8	2	3	%

Վերլուծել սաների թվաքանակի փոփոխության պատճառները, կատարել եզրահանգումներ և առաջարկել հիմնախնդիրների լուծման ուղիներ:

**8. ՈՒՍՈՒՄՆԱԿԱՆ ՀԱՍՏԱՏՈՒԹՅԱՆ ԾՆՈՂԱԿԱՆ ԽՈՐՀՐԴԻ ՀԱՄԱԳՈՐԾԱԿՑՈՒԹՅՈՒՆԸ
ՄԱՆԿԱՎԱՐԺԱԿԱՆ ԵՎ ՎԱՐՉԱԿԱՆ ԱՆՁՆԱԿԱԶՄԻ ՀԵՏ**

Ցուցանիշ			2019-2020 ուստարի	2020-2021 ուստարի	2021-2022 ուստարի
ա. սաների ուսումնադաստիարակչական գործընթացի վերաբերյալ ծնողական խորհրդի կողմից գրավոր ներկայացված առաջարկությունները, դրանց թիվը և ընդունված առաջարկությունների տոկոսը ներկայացվածի նկատմամբ.	Թիվը	Միևսուր	,	,	* ¹
բ. ծնողական խորհրդի կողմից կազմակերպված միջոցառումները (հանդեսներ, հավաքներ, երեկոյթներ, էքսկուրսիաներ, ճանաչողական այցեր և այլն), դրանց թիվը, մասնակից ծնողների թիվը և սաների տոկոսը.		Թիվը	Միևսուր		
գ. ծնողական խորհրդի կազմում ԿԶԱՊԿ ունեցող սաների ծնողների թիվը եւ տոկոսը	Թիվը		Միևսուր	-----	-----
դ. ծնողական խորհրդի կողմից հաստատության գործունեության վերաբերյալ ներկայացված կարծիքը քննարկվում է աշխատակիցներին խրախուսելու կամ նրանց նկատմամբ կարգապահական տույժեր կիրառելու ժամանակ.		Այո	Ոչ		
ե. ծնողական խորհրդի հանդիպումների հաճախականությունը և դրանց ընթացքում քննարկված հարցերի շրջանակները.	<p align="center">Տարին երկու անգամ</p> <ol style="list-style-type: none"> 1. Աշխատանքային պլանի ծանոթացում 2. Բուժքրոջ հաղորդում բուժառողջական խնդիրների վերաբերյալ 3. Կուլտուր – հիգիենիկ ունակությունների ձևավորում 				
զ. ուսումնական հաստատության առօրյայից և տեղի ունեցող իրադարձություններից ծնողների տեղեկացվածության աստիճանը.	Տեղեկացված և մասնակից են մանկապարտեզում իրականացվող կրթական, դաստիարակչական, գեղագիտական ծրագրերին:				
է. այն ծնողների տոկոսը, որոնք օգտվում են նախարարության, համայնքի, հաստատության և կրթական այլ կայքերից:	***				

Ցուցանիշ	
----------	--

<p>ա. ուսումնական հաստատության շենքային պայմանների բարելավման, տարածքի բարեկարգման, ուսումնանյութական բազայի համալրման և այլ աշխատանքներին համայնքի մասնակցությունը, այդ գործում կատարված ներդրումները. (Նկարագրել համայնքի մասնակցության դեպքերը, մասնակցության ձևը, ներդրման չափը, ամսաթիվը).</p>	
<p>բ. համայնքային հիմնախնդիրների վերաբերյալ հաստատության աշխատակազմի տեղեկացվածությունը և նրանց մասնակցությունը համայնքի աշխատանքներին, մասնակցության ձևերը, մասնակցություն ունեցած աշխատակիցների տոկոսը. (Նկարագրել հաստատության աշխատակազմի մասնակցությունը համայնքի աշխատանքներին, մասնակցության ձևերը, մասնակցություն ունեցած աշխատակիցների տոկոսը (վերջին 3 տարում)).</p>	<p>Համայնքի հիմնախնդիրներ վերաբերյալ հաստատության աշխատակազմը տեղեկացված է: Համայնքային աշխատանքներից աշխատակազմը մասնակցել է ծառատունկի և շաբաթօրյակի: Մասնակից աշխատակիցները՝ 98 % :</p>
<p>գ. ուսումնական հաստատության կողմից համայնքի բնակիչների համար կազմակերպված ու անցկացված միջոցառումները և դրանց թիվը, մասնակից սաների և ծնողների տոկոսը և համայնքի ներկայացուցիչների թիվը. (Նկարագրել հաստատության կողմից համայնքի բնակիչների համար կազմակերպված միջոցառումները, մասնակից սաների տոկոսը և համայնքի ներկայացուցիչների թիվը. (վերջին 3 տարում)).</p>	<p>-----</p>
<p>դ. ուսումնական հաստատության կողմից հասարակական կազմակերպությունների հետ համատեղ իրականացված կրթական ծրագրերը, դրանց թիվը և մասնակիցների թիվը՝ ըստ ծրագրերի. (Նկարագրել կրթական ծրագրերը, որոնք իրականացնում են հաստատությունը և ՀԿ-ները համատեղ, ծրագրի տևողությունը, թիվը, մասնակից սաների և աշխատակիցների թիվը).</p>	<p>-----</p>
<p>ե. ուսումնական հաստատությունը համագործակցում է իրեն սպասարկող Տարածքային մանկավարժահոգեբանական կենտրոնի հետ.</p>	<p>-----</p>
<p>զ. ուսումնական հաստատությունը համագործակցում է համայնքում գործող բժշկական հաստատության հետ՝ ԿԶԱՊԿ ունեցող երեխաների հայտնաբերելու եւ ն/դ կրթության մեջ ներգրավելու նպատակով.</p>	<p>Հաստատությունը համագործակցում է Սոլակի ԱԱՊԿ-ի հետ:</p>
<p>է. ուսումնական հաստատությունը համագործակցում է համայնքի հանրակրթական դպրոցների հետ՝ իր սաների սահուն անցումը կրթական հաջորդ մակարդակ ապահովելու նպատակով.</p>	<p>-----</p>

10. ՈՒՍՈՒՄՆԱԿԱՆ ՀԱՍՏԱՏՈՒԹՅՈՒՆՈՒՄ ՆԵՐԱՌԱԿԱՆՈՒԹՅԱՆ ԵՎ ՀԱՎԱՍԱՐՈՒԹՅԱՆ ԱՊԱՀՈՎՈՒՄ

Ցուցանիշ	Կատարել նշում համապատասխան փաստաթղթի, միջոցառման և գույքի առկայության մասին.
ա. ուսումնական հաստատությունում բոլոր սաների համար հասանելի եւ հավասարապես որակյալ կրթության կազմակերպման նպատակով հաստատության տարեկան պլանում սահմանված են գործողություններ. <i>(Եթե այո, ապա կատարել հղում).</i>	Այո : Գործողությունները սահմանված են հաստատության տարեկան պլանում:
բ. ուսումնական հաստատության տարեկան աշխատանքային պլանում ներկայացված են ԿԶԱՊԿ ունեցող սաների կրթության կազմակերպման որակի բաժրացմանը նպաստող միջոցառումներ, այդ թվում՝ մանկավարժների, դաստիարակների օգնականների վերապատրաստումներ. <i>(Եթե այո, ապա թվարկել համապատասխան միջոցառումները).</i>	Ոչ
գ. վերջին հինգ տարում մանկավարժական աշխատողները մասնակցել են վերապատրաստումների, այդ թվում՝ «Համընդհանուր ներառական կրթություն» թեմայով. <i>(Եթե այո, ապա նշել վերապատրաստող կազմակերպությունը, վերապատրաստման ամսաթիվը և տևողությունը ժամերով, ինչպես նաև մեկնաբանել դրա արդյունավետությունը).</i>	Հանրապետական մանկավարժահոգեբանական կենտրոնի կողմից իրականացված <<Հոգեբանական աջակցության առանձնահատկությունները նախադպրոցական տարիքում>> թեմայով 8- ժամյա վերապատրաստման դասընթացին մասնակցել է մեթոդիստ Մարիամ Խաչատրյանը:
դ. վերջին հինգ տարում ներառական կրթության թեմաներով վերապատրաստում անցած դաստիարակների օգնականների թիվը. <i>(Եթե այո, ապա նշել վերապատրաստված դաստիարակի օգնականների թիվը).</i>	Ոչ

11. ՈՒՍՈՒՄՆԱԿԱՆ ՀԱՍՏԱՏՈՒԹՅԱՆ ՌԵՍՈՒՐՍՆԵՐԸ՝ ՈՒՂՂՎԱԾ ԿԶԱՊԿ ՈՒՆԵՑՈՂ ՍԱՆԵՐԻ ԽՆԱՄՔԻՆ ԵՎ ԴԱՍՏԻԱՐԱԿՈՒԹՅԱՆԸ . ՈՒՍՈՒՄՆԱԿԱՆ ՄԻՋԱՎԱՅՐԻ ՀԱՐՄԱՐԵՑՈՒՄԸ ՆՐԱՆՑ ԿԱՐԻՔՆԵՐԻՆ

Ցուցանիշ	Կատարել նշում
----------	---------------

	համապատասխան փաստաթղթի և գույքի առկայության մասին
<p>ա. ուսումնական հաստատությունում ամենուրեք (խմբասենյակներ, դահլիճներ, գրադարաններ և այլն) տեղաշարժման տարբեր խնդիրներ ունեցող անձանց համար ապահովված է ֆիզիկական մատչելիություն.</p> <p><i>(Եթե այո, ապա նկարագրել ինչպիսի պայմաններ են ստեղծված տեղաշարժման տարբեր խնդիրներ ունեցող անձնաց համար ֆիզիկական մատչելիության ապահովման համար).</i></p>	Ոչ
<p>բ. ուսումնական հաստատությունն ունի ԿԶԱՊԿ ունեցող սաների մանկավարժահոգեբանական աջակցության թիմ (հատուկ մանկավարժ, սոցմանկավարժ, հոգեբան և այլն).</p> <p><i>(Եթե այո, ապա թվարկել հոգեբանամանկավարժական աջակցության հաստիքները, նշել ինչպես է կազմակերպվում նրանց աշխատանքը: Նկարագրել նաև ներառականության ուղղությամբ համապատասխան աշխատողների պարտականությունների շրջանակը, կրթության և զարգացման առանձնահատուկ պայմաններ կարիք ունեցող սաների հետ վարվող աշխանքները, լրացուցիչ հաստիքների կարիքը և այլն: Հաշվարկել մանկավարժ-հոգեբանական աջակցության թիմի աշխատակիցների թվի հարաբերակցությունը ԿԶԱՊԿ ունեցող սաների թվին):</i></p>	Ոչ
<p>գ. ԿԶԱՊԿ ունեցող սաներն ապահովված են ֆիզիկական և ճանաչողական զարգացման համար անհրաժեշտ խաղային նյութերով, պիտույքներով, հարմարանքներով, այլ պարագաներով.</p> <p><i>(Եթե այո, ապա թվարկել, թե ինչ ուսումնամեթոդական նյութեր ունի հաստատությունը ԿԶԱՊԿ ունեցող սաների համար, դրանց քանակը, ձեռք բերման տարեթիվը, ֆիզիկական վիճակը, օգտագործման հաճախականությունն ու արդյունավետությունը և այլն: Նշել նաև լրացուցիչ սարքավորումների և ուսումնամեթոդական նյութերի կարիքը).</i></p>	Ոչ

<p>դ. ուսումնական հաստատության խմբասենյակների դասավորվածությունն այնպիսին է, որ ԿԶԱՊԿ ունեցող սաները մեկուսացված չեն.</p> <p><i>(Եթե այո, ապա նկարագրել կրթության և զարգացման առանձնահատուկ պայմանների կարիք ունեցող սաների համար կրթության և խնամքի կազմակերպման պայմանները, խմբասենյակների դասավորվածությունը).</i></p>	<p>-----</p>
<p>ե. ուսումնական հաստատությունն ունի ռեսուրս-սենյակ՝ ԿԶԱՊԿ ունեցող սաների հետ իրականացվող անհատական եւ խմբային աշխատանքների համար.</p> <p><i>(Եթե այո, ապա նկարագրել կրթության և զարգացման առանձնահատուկ պայմանների կարիք ունեցող սաների համար նախատեսված ռեսուրս-սենյակի ֆիզիկական վիճակը, չափերը, հագեցվածությունը սարքավորումներով, սենյակի օգտագործման հաճախականությունը: Նշել նաև լրացուցիչ սարքավորումների և ուսումնամեթոդական նյութերի կարիքը).</i></p>	<p>Ոչ</p>
<p>Ցուցանիշ</p>	<p>Կատարել նշում համապատասխան փաստաթղթի առկայության մասին</p>

<p>ա. անհատական ուսուցման և զարգացման պլանները մշակվում են՝ համաձայն նախադպրոցական կրթության պետական կրթական չափորոշի և նախադպրոցական կրթական ծրագրերի՝ հաշվի առնելով սաների կարիքները, ընդունակությունները, հնարավորությունները, ձեռքբերումները և առաջընթացը. <i>(Եթե այո, սպա մանրամասնել).</i></p>	<p>Ոչ</p>
<p>բ. մանկավարժները գիտակցում են ներառականության վերաբերյալ կարծրատիպերի առկայությունը, դրանց վերացման անհրաժեշտությունը և անհատական խորհրդատվությունների, ծնողական ժողովների միջոցով իրականացնում են իրազեկման եւ կարծրատիպերի կոտրմանն ուղղված աշխատանքներ. <i>(Մանկավարժների դիրքորոշումը պարզելու նպատակով անհրաժեշտ է իրականացնել հարցումներ մանկավարժների, սպասարկող և վարչական անձնակազմերի, ինչպես նաև ծնողների շրջանում).</i></p>	<p>-----</p>
<p>գ. մանկավարժներն ունեն հավասար վերաբերմունք բոլոր սաների նկատմամբ՝ անկախ նրանց միջև եղած տարբերություններից և առանձնահատկություններից. <i>(Մանկավարժների վերաբերմունքը պարզելու նպատակով անհրաժեշտ է իրականացնել հարցումներ մանկավարժների, սպասարկող և վարչական անձնակազմերի, ինչպես նաև ծնողների շրջանում).</i></p>	<p>Այո</p>
<p>դ. մանկավարժները կարողանում են կարծրատիպերամրապնդող վարքագիծ կամ երևույթ հայտնաբերել և ուսումնական նյութերում և հաղթահարել նույնիսկ սեփական վարքագծում. <i>(Ներառական կրթության վերաբերյալ կարծրատիպերի առկայությունը հայտաբերելու և հաղթահարելու նպատակով անհրաժեշտ է իրականացնել հարցումներ մանկավարժների, սպասարկող և վարչական անձնակազմերի, ինչպես նաև ծնողների շրջանում):</i></p>	<p>Այո-</p>

13. ՏԵՂԵԿՈՒԹՅՈՒՆՆԵՐ ԿԶԱՊԿ ՈՒՆԵՑՈՂ ՍԱՆԵՐԻ ՎԵՐԱԲԵՐՅԱԼ.

Ցուցանիշ	2010-2021 ուստարի	2021-2022 ուստարի	2022-2023 ուստարի
ա. ուսումնական հաստատության այն սաների թիվը և տոկոսը, որոնք ունեն ԿԶԱՊԿ.	---	----	----
բ. ԿԶԱՊԿ ունեցող սաների բացակայությունների տարեկան միջին թիվը՝ օր/սան.	-----	-----	-----
գ. լրացուցիչ կրթական ծրագրերում ներառվող՝ ԿԶԱՊԿ ունեցող սաների թիվը և տոկոսը.	-----	-----	-----

14. ՏԵՂԵԿՈՒԹՅՈՒՆՆԵՐ ՈՒՍՈՒՄՆԱԿԱՆ ՀԱՍՏԱՏՈՒԹՅՈՒՆՈՒՄ ՍԵՌԵՐԻ ՀԱՐԱԲԵՐԿՑՈՒԹՅԱՆ ԵՎ ԱԶԳԱՅԻՆ ՓՈՔՐԱՄԱՍՆՈՒԹՅՈՒՆՆԵՐԻ ԵՐԵԽԱՆԵՐԻ ՎԵՐԱԲԵՐՅԱԼ

Ցուցանիշ	2020-2021 ուստարի	2021-2022 ուստարի	2022-2023 ուստարի
ա. սեռերի հարաբերակցությունը	տղա- աղջիկ 55/45%	տղա- աղջիկ 55/45%	տղա- աղջիկ 50/50%
բ. ուսումնական հաստատությունում ընդգրկված ազգային փոքրամասնությունների երեխաների թիվը և տոկոսը.	-	-	-